Celebrazione Eucaristica

Maria SS. Madre di Dio

Liturgia

Riti di introduzione

Canto di ingresso

Celebrando la solennità di Maria, Madre di Dio, iniziamo la celebrazione con il canto n. _____.

Saluto del celebrante

Cel - **Nel nome del Padre e del Figlio e dello Spirito Santo.**
T - Amen.

Cel - **Il Dio dell'Amore,**
che nel Verbo fatto carne ci riempie di ogni gioia e pace nella fede
per la potenza dello Spirito Santo,
sia con tutti voi.
T - E con il tuo Spirito.

Atto penitenziale

Cel - **Fratelli e sorelle carissimi, all'inizio di questa santa Liturgia**
invochiamo la Misericordia del Padre:
renda limpido il nostro sguardo, puro e generoso il nostro cuore,
così che gli sbagli del nostro passato
non ci impediscano di vivere con gioia
la nostra esperienza di figli,
chiamati a collaborare al Suo Regno d'Amore.
Per non essere stati costruttori di pace
riconosciamo le nostre mancanze.

Cel - **Signore, Re della pace.**
T - Kyrie, eleison.

Cel - **Cristo, Luce nelle tenebre.**
T - Christe, eleison.

Cel - **Signore, immagine dell'uomo nuovo.**
T - Kyrie, eleison.

Cel - **Dio onnipotente abbia misericordia di noi,**
perdoni i nostri peccati e ci conduca alla vita eterna.
T - Amen.

Canto del Gloria

Colletta

Cel - **Preghiamo.**
O Dio, che nella verginità feconda di Maria
hai donato agli uomini i beni della salvezza eterna,
fa che sperimentiamo la sua intercessione,
poiché per mezzo di lei
abbiamo ricevuto l'autore della vita, Gesù Cristo, tuo Figlio.
Egli è Dio, e vive e regna con te, nell'unità dello Spirito Santo,
per tutti i secoli dei secoli.

T - Amen.

www.parrocchiateglio.com

Prima lettura

Porranno il mio nome sugli Israeliti, e io li benedirò.

Dal libro dei Numeri

6,22-27

Il Signore parlò a Mosè e disse: «Parla ad Aronne e ai suoi figli dicendo: "Così benedirete gli Israeliti: direte loro:
Ti benedica il Signore
e ti custodisca.
Il Signore faccia risplendere per te il suo volto
e ti faccia grazia.
Il Signore rivolga a te il suo volto
e ti conceda pace".
Così porranno il mio nome sugli Israeliti e io li benedirò».

Parola di Dio. *Rendiamo grazie a Dio.*

Salmo responsoriale

dal Sal 66

Rit - **Dio abbia pietà di noi e ci benedica.**

Dio abbia pietà di noi e ci benedica,
su di noi faccia splendere il suo volto;
perché si conosca sulla terra la tua via,
la tua salvezza fra tutte le genti. *Rit.*

Gioiscano le nazioni e si rallegrino,
perché tu giudichi i popoli con rettitudine,
governi le nazioni sulla terra. *Rit.*

Ti lodino i popoli, o Dio,
ti lodino i popoli tutti.
Ci benedica Dio e lo temano
tutti i confini della terra. *Rit.*

Seconda lettura

Dio mandò il suo Figlio, nato da donna.

Dalla lettera di san Paolo apostolo ai Galati

4,4-7

Fratelli, quando venne la pienezza del tempo, Dio mandò il suo Figlio, nato da donna, nato sotto la Legge, per riscattare quelli che erano sotto la Legge, perché ricevessimo l'adozione a figli.
E che voi siete figli lo prova il fatto che Dio mandò nei nostri cuori lo Spirito del suo Figlio, il quale grida: Abbà! Padre! Quindi non sei più schiavo, ma figlio e, se figlio, sei anche erede per grazia di Dio.

Parola di Dio. *Rendiamo grazie a Dio.*

Acclamazione al Vangelo

Eb 1,1.2

Alleluia.
Molte volte e in diversi modi nei tempi antichi
Dio ha parlato ai padri per mezzo dei profeti;
ultimamente, in questi giorni,
ha parlato a noi per mezzo del Figlio.
Alleluia.

Vangelo

I pastori trovarono Maria e Giuseppe e il bambino.
Dopo otto giorni gli fu messo nome Gesù.

Il Signore sia con voi. *E con il tuo spirito.*
Dal Vangelo secondo Luca. *Gloria a te, o Signore.*

2,16-21

In quel tempo, [i pastori] andarono, senza indugio, e trovarono Maria e Giuseppe e il bambino, adagiato nella mangiatoia. E dopo averlo visto, riferirono ciò che del bambino era stato detto loro.
Tutti quelli che udivano si stupirono delle cose dette loro dai pastori. Maria, da parte sua, custodiva tutte queste cose, meditandole nel suo cuore.
I pastori se ne tornarono, glorificando e lodando Dio per tutto quello che avevano udito e visto, com'era stato detto loro.
Quando furono compiuti gli otto giorni prescritti per la circoncisione, gli fu messo nome Gesù, come era stato chiamato dall'angelo prima che fosse concepito nel grembo.

Parola del Signore. *Lode a te, o Cristo.*

Acclamazione al Vangelo

Omelia

Preghiera dei fedeli

Introduzione

Cel - **Fratelli e sorelle, con l'animo pieno di esultanza**
per la divina maternità di Maria Vergine,
innalziamo al Padre la nostra preghiera.

Let - Insieme preghiamo: **Dio della pace, ascoltaci.**

Conclusione

Cel - **O Padre, principio e fine di tutte le cose,**
accogli dalle mani di Maria, vergine e madre,
le preghiere fiduciose del tuo popolo.
Te lo chiediamo per Cristo nostro Signore.

T - Amen.

Offertorio

Portiamo all'altare i nostri piccoli doni perché siano trasformati in grazia e benedizione.
Accompagniamo l'offertorio con il canto n. _____.

Cel - **Pregate, fratelli e sorelle, perché questa nostra famiglia,**
radunata nel nome di Cristo,
possa offrire il sacrificio gradito a Dio, Padre onnipotente.

T - Il Signore riceva dalle tue mani questo sacrificio
a lode e gloria del suo nome,
per il bene nostro e di tutta la sua santa Chiesa.

Orazione sulle offerte

Cel - **O Dio, che nella tua provvidenza**
dai inizio e compimento a tutto il bene che è nel mondo,
concedi a noi, nella solennità della divina maternità di Maria
di gustare le primizie del tuo amore misericordioso
per goderne felicemente i frutti.
Per Cristo nostro Signore.

T - Amen.

Prefazio della Beata Vergine Maria I

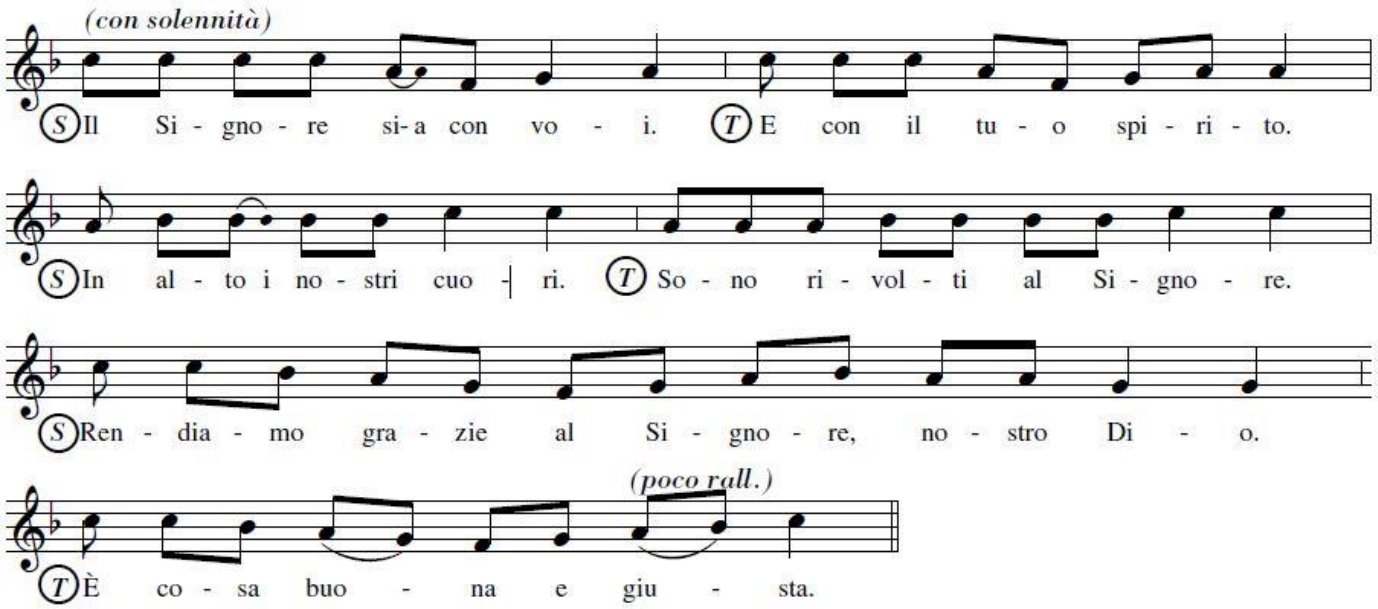

Cel - **Il Signore sia con voi.** *T* - E con il tuo spirito.
Cel - **In alto i nostri cuori.** *T* - Sono rivolti al Signore.
Cel - **Rendiamo grazie al Signore nostro Dio.** *T* - È cosa buona e giusta.

Cel - **È veramente cosa buona e giusta,**
nostro dovere e fonte di salvezza, *
rendere grazie sempre e in ogni luogo *
a te, Signore, Padre santo, *
Dio onnipotente ed eterno. **

Noi ti lodiamo, ti benediciamo, *
ti glorifichiamo, *
nella maternità della beata sempre Vergine Maria. **

Per opera dello Spirito Santo, ha concepito il tuo unico Figlio; *
e sempre intatta nella sua gloria verginale, *
ha irradiato sul mondo la luce eterna,
Gesù Cristo, Signore nostro. **

Per mezzo di lui gli Angeli lodano la tua grandezza,
le Dominazioni ti adorano, le Potenze ti venerano con tremore; *
a te inneggiano i cieli dei cieli e i Serafini,
uniti in eterna esultanza. *
Al loro canto concedi, o Signore,
che si uniscano le nostre umili voci *
nell'inno di lode. **

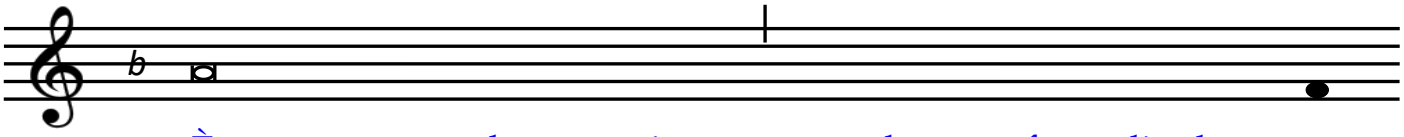

È veramente cosa buona e giusta, nostro dovere e fonte di sal - vezza

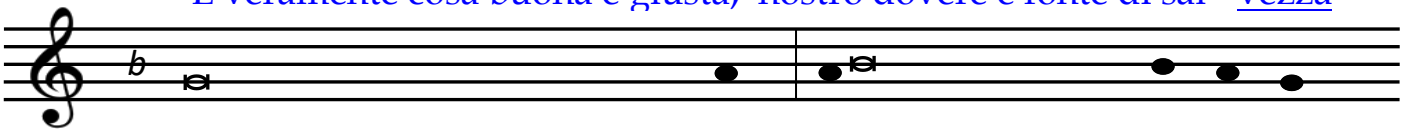

rendere grazie sempre e in ogni luogo a te, Signore, Padre sa - a - nto,

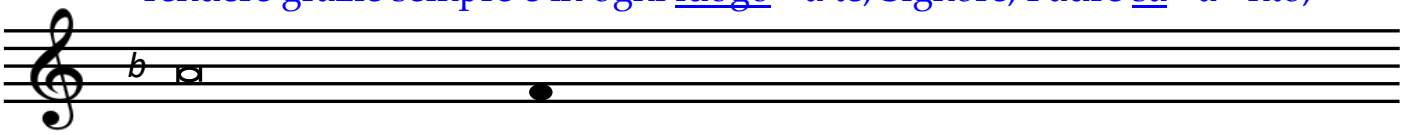

Dio onnipotente ed eterno.

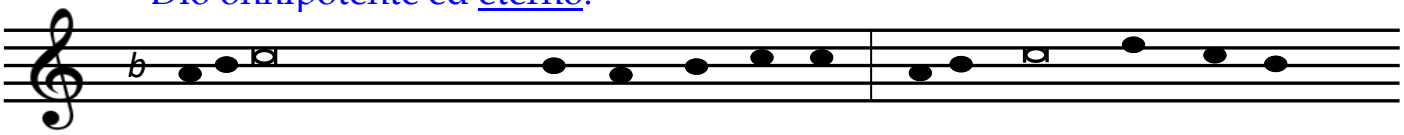

Noi ti lodiamo, ti be - ne - di - cia - a - mo, ti glo - rifi - chia - a - mo

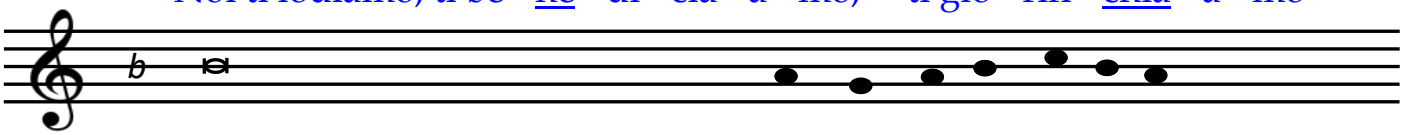

nella maternità della beata sempre Ver - gi - ne Ma - ri - i - a.

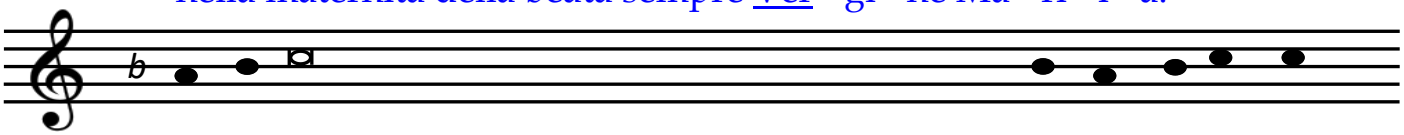

Per opera dello Spirito Santo, ha concepito il tuo u - ni - co Fi - i - glio;

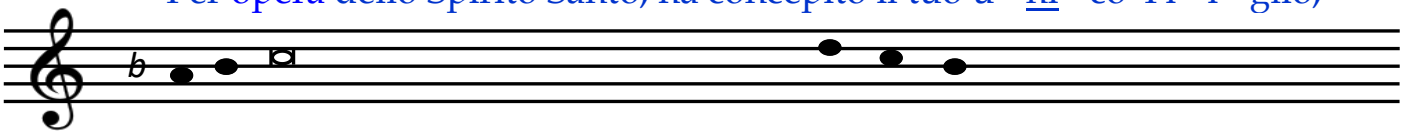

e sempre intatta nella sua gloria vergi - na - a - le,

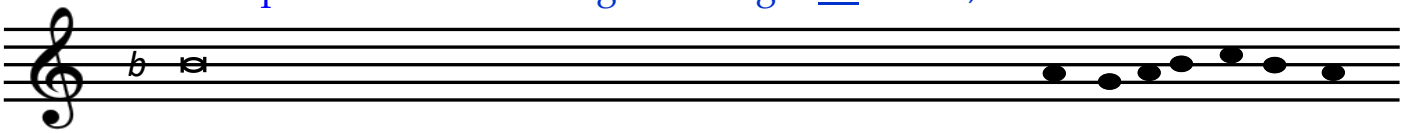

ha irradiato sul mondo la luce eterna, Gesù Cristo, Si-gno-o-re-e no-os-tro.

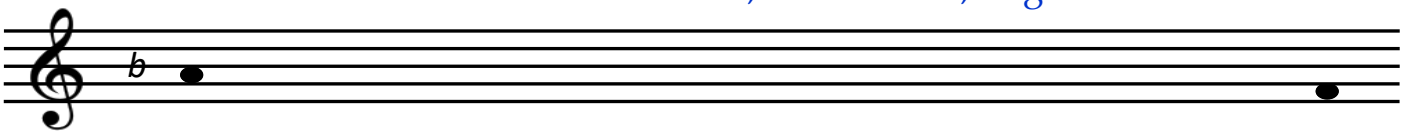

Per mezzo di lui gli Angeli lodano la tua grandezza,
le Dominazioni ti adorano, le Potenze ti venerano con tre - more;

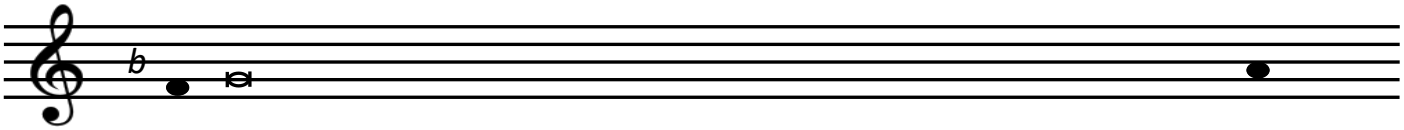

a te inneggiano i cieli dei cieli e i Serafini, uniti in eterna esul - tanza.

Al loro canto concedi, o Signore, che si uniscano le nostre umili vo - o - ci

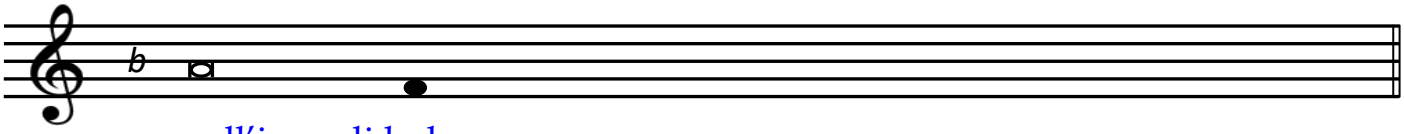

nell'inno di lode.

www.parrocchiateglio.com

T - Santo, Santo, Santo il Signore Dio dell'universo.
I cieli e la terra sono pieni della tua gloria.
Osanna nell'alto dei cieli.
Benedetto colui che viene nel nome del Signore.
Osanna nell'alto dei cieli.

Preghiera Eucaristica III

CP - **Veramente santo sei tu, o Padre,**
ed è giusto che ogni creatura ti lodi.
Per mezzo del tuo Figlio,
il Signore nostro Gesù Cristo,
nella potenza dello Spirito Santo
fai vivere e santifichi l'universo,
e continui a radunare intorno a te un popolo
che, dall'oriente all'occidente,
offra al tuo nome il sacrificio perfetto.

CC - **Ti preghiamo umilmente:**
santifica e consacra con il tuo Spirito
i doni che ti abbiamo presentato
perché diventino il Corpo e + il Sangue
del tuo Figlio, il Signore nostro Gesù Cristo,
che ci ha comandato di celebrare questi misteri.

Egli, nella notte in cui veniva tradito,
prese il pane,
ti rese grazie con la preghiera di benedizione,
lo spezzò, lo diede ai suoi discepoli e disse:

Prendete, e mangiatene tutti:
questo è il mio Corpo
offerto in sacrificio per voi.

Allo stesso modo, dopo aver cenato,

prese il calice,
ti rese grazie con la preghiera di benedizione,
lo diede ai suoi discepoli e disse:

Prendete, e bevetene tutti:
questo è il calice del mio Sangue,
per la nuova ed eterna alleanza,
versato per voi e per tutti in remissione dei peccati.

Fate questo in memoria di me.

CP - **Mistero della fede.**
T - Annunciamo la tua morte, Signore,
proclamiamo la tua risurrezione,
nell'attesa della tua venuta.

CC - **Celebrando il memoriale**
della passione redentrice del tuo Figlio,
della sua mirabile risurrezione
e ascensione al cielo,
nell'attesa della sua venuta nella gloria,
ti offriamo, o Padre, in rendimento di grazie,
questo sacrificio vivo e santo.

Guarda con amore
e riconosci nell'offerta della tua Chiesa
la vittima immolata per la nostra redenzione,
e a noi, che ci nutriamo
del Corpo e del Sangue del tuo Figlio,
dona la pienezza dello Spirito Santo,
perché diventiamo in Cristo
un solo corpo e un solo spirito.

1C - **Lo Spirito Santo faccia di noi**
un'offerta perenne a te gradita,
perché possiamo ottenere il regno promesso
con i tuoi eletti:
con la beata Maria, Vergine e Madre di Dio,
san Giuseppe, suo sposo,
i tuoi santi apostoli,
i gloriosi martiri, Sant'Eufemia nostra patrona
e tutti i santi, nostri intercessori presso di te.

2C - **Ti preghiamo, o Padre:**
questo sacrificio della nostra riconciliazione
doni pace e salvezza al mondo intero.
Conferma nella fede e nell'amore
la tua Chiesa pellegrina sulla terra:
il tuo servo e nostro papa N.,
il nostro vescovo N., l'ordine episcopale,
i presbiteri, i diaconi e il popolo che tu hai redento.

2C - **Ascolta la preghiera di questa famiglia**
che hai convocato alla tua presenza
nel giorno santissimo
in cui la Vergine Maria diede al mondo il Salvatore.
Ricongiungi a te, Padre misericordioso,
tutti i tuoi figli ovunque dispersi.

Accogli nel tuo regno i nostri fratelli e sorelle defunti,
e tutti coloro che, in pace con te,
hanno lasciato questo mondo;
concedi anche a noi di ritrovarci insieme
a godere per sempre della tua gloria, in Cristo, nostro Signore,
per mezzo del quale tu, o Dio, doni al mondo ogni bene.

CC o CP - **Per Cristo, con Cristo e in Cristo,**
a te, Dio Padre onnipotente,
nell'unità dello Spirito Santo,
ogni onore e gloria
per tutti i secoli dei secoli.
T - Amen.

Cel - **Con Maria, serva umile e sapiente,**
ci rivolgiamo al Padre con la preghiera dei figli:
T - Padre nostro, che sei nei cieli, sia santificato il tuo nome,
venga il tuo regno, sia fatta la tua volontà, come in cielo così in terra.
Dacci oggi il nostro pane quotidiano, e rimetti a noi i nostri debiti
come anche noi li rimettiamo ai nostri debitori,
e non abbandonarci alla tentazione, ma liberaci dal male.

Cel - **Liberaci, o Signore, da tutti i mali,**
concedi la pace ai nostri giorni;
e con l'aiuto della tua misericordia,
vivremo sempre liberi dal peccato e sicuri da ogni turbamento,
nell'attesa che si compia la beata speranza,
e venga il nostro Salvatore Gesù Cristo.
T - Tuo è il regno, tua la potenza
e la gloria nei secoli.

Cel - **Signore Gesù Cristo, che hai detto ai tuoi apostoli:**
"Vi lascio la pace, vi do la mia pace",
guarda non ai nostri peccati,
ma alla fede della tua Chiesa,
e donale unità e pace secondo la tua volontà.
Tu che vivi e regni nei secoli dei secoli.
T - Amen.

Cel - **La pace del Signore sia sempre con voi.**
T - E con il tuo Spirito.

Cel - **La pace è dono di Dio**
da vivere nei gesti e nelle parole di ogni giorno.
Scambiatevi il dono della pace.

Agnello di Dio...

Cel, sottovoce - **Signore Gesù Cristo, figlio di Dio vivo,**
che per volontà del Padre e con l'opera dello Spirito Santo
morendo hai dato la vita al mondo,
per il Santo mistero del tuo Corpo e del tuo Sangue,
liberami da ogni colpa e da ogni male,
fa che sia sempre fedele alla tua legge
e non sia mai separato da Te.

oppure

Cel, sottovoce - **La Comunione del Tuo Corpo ed il Tuo Sangue,**
Signore Gesù Cristo,
non diventi per me giudizio di condanna,
ma per tua misericordia,
sia rimedio di difesa dell'anima e del corpo.

Invito alla Comunione

Cel - **Ecco l'Agnello di Dio,**
ecco colui che toglie i peccati del mondo.
Beati gli invitati alla cena dell'Agnello.
T - O Signore, non sono degno di partecipare alla tua mensa:
ma di' soltanto una parola e io sarò salvato.

Canto alla Comunione

Il Verbo fatto carne, da Betlemme "Casa del pane", si dona a noi, alla nostra vita.
Partecipiamo al Banchetto Eucaristico con il canto n. _____.

Orazione dopo la Comunione

Cel - **Preghiamo.**
I sacramenti ricevuti con gioia, o Signore,
conducano alla vita eterna noi che ci gloriamo di riconoscere
la beata sempre Vergine Maria
Madre del tuo Figlio e Madre della Chiesa.
Per Cristo nostro Signore.
T - Amen.

Canto del Magnificat

Guida - Nel rendere grazie al Padre,
datore di ogni bene, per tutti suoi doni,
con Maria, eleviamo a Lui il nostro *Magnificat*,
invocando su noi, sulle persone a noi care e su tutto il mondo il dono della Pace.

Cel - **O Maria, Madre di Cristo e Madre nostra,**
insegnaci il raccoglimento, il silenzio e la meditazione.
Tu sei stata povera di parole, ricca di opere,
povera di cose umane, ricca di Dio;
ci inviti ogni giorno all'ascolto della Parola di Dio,
ad accogliere la sua salvezza, a prendere sul serio la vita,
ad essere coerenti con la fede.
O Maria, tu che sei l'*esempio di umiltà* che piace a Dio,
la *via di semplicità* che porta a lui,
la *vita di servizio* per i fratelli,
guarda il nostro mondo che manca di Dio,
manca di pace, manca di amore;
guarda la nostra vita
e sostienici con la tua protezione di madre.

T - Magnificat…

Durante il canto, il celebrante si reca alla Madonna e incensa la Vergine.
Poi torna alla sede e conclude la celebrazione con la benedizione solenne.

Solenne Benedizione

Cel - **Il Signore sia con voi.**
T - E con il tuo Spirito.

Cel - **Dio, sorgente e principio di ogni benedizione,**
effonda su di voi la sua grazia
e vi doni per tutto l'anno vita e salute.
T - Amen.

Cel - **Vi custodisca integri nella fede,**
costanti nella speranza,
perseveranti e pazienti sino alla fine nella carità.
T - Amen.

Cel - **Dio disponga opere e giorni nella sua pace,**
ascolti qui e in ogni luogo le vostre preghiere
e vi conduca alla felicità eterna.
T - Amen.

Cel - **E la benedizione di Dio onnipotente,**
Padre e Figlio + e Spirito Santo,
discenda su di voi e con voi rimanga sempre.
T - Amen.

Cel - **Il Signore sia la vostra speranza. Andate in pace.**
T - Rendiamo grazie a Dio.

Canto di conclusione

Concludiamo la celebrazione con il canto n. _____.